fundación Manuel Giménez Abad de Estudios Parlamentarios y del Estado Autonómico

La convivencia social y la necesidad de “diálogo”

Necesidad de un contrato social intergeneracional para superar la Violencia de Género

Violencia de Género Aisladora

Isolating Gender Violence – IGV-

Carmen Elboj. Catedrática de Sociología. Universidad de Zaragoza

Zaragoza, 2 de febrero de 2022

La Violencia de Género NO es cuestión de una edad determinada ni de una determinada generación

LOS DATOS

1 de cada 5 mujeres ha sufrido violencia por ser mujer

57,3% → **11.688.411 mujeres de 16 o más años**

Referida a todas las violencias medidas en la encuesta (desde una mirada lasciva a una violación)

1 de cada 5 (19,8%) la ha sufrido en los últimos 12 meses (4.048.273 mujeres de 16 o más años)

Las mujeres jóvenes la experimentan en mayor medida (algún tipo de violencia a lo largo de sus vidas):

71,2% de las mujeres de 16 a 24 años
68,3% de las mujeres de 25 a 34
42,1% de las que tienen 65 o más años.

Macroencuesta 2019 de Violencia contra la Mujer 2019

Víctimas de violencia de género por edad. Año 2020
Tasas por 1.000 mujeres de 14 y más años

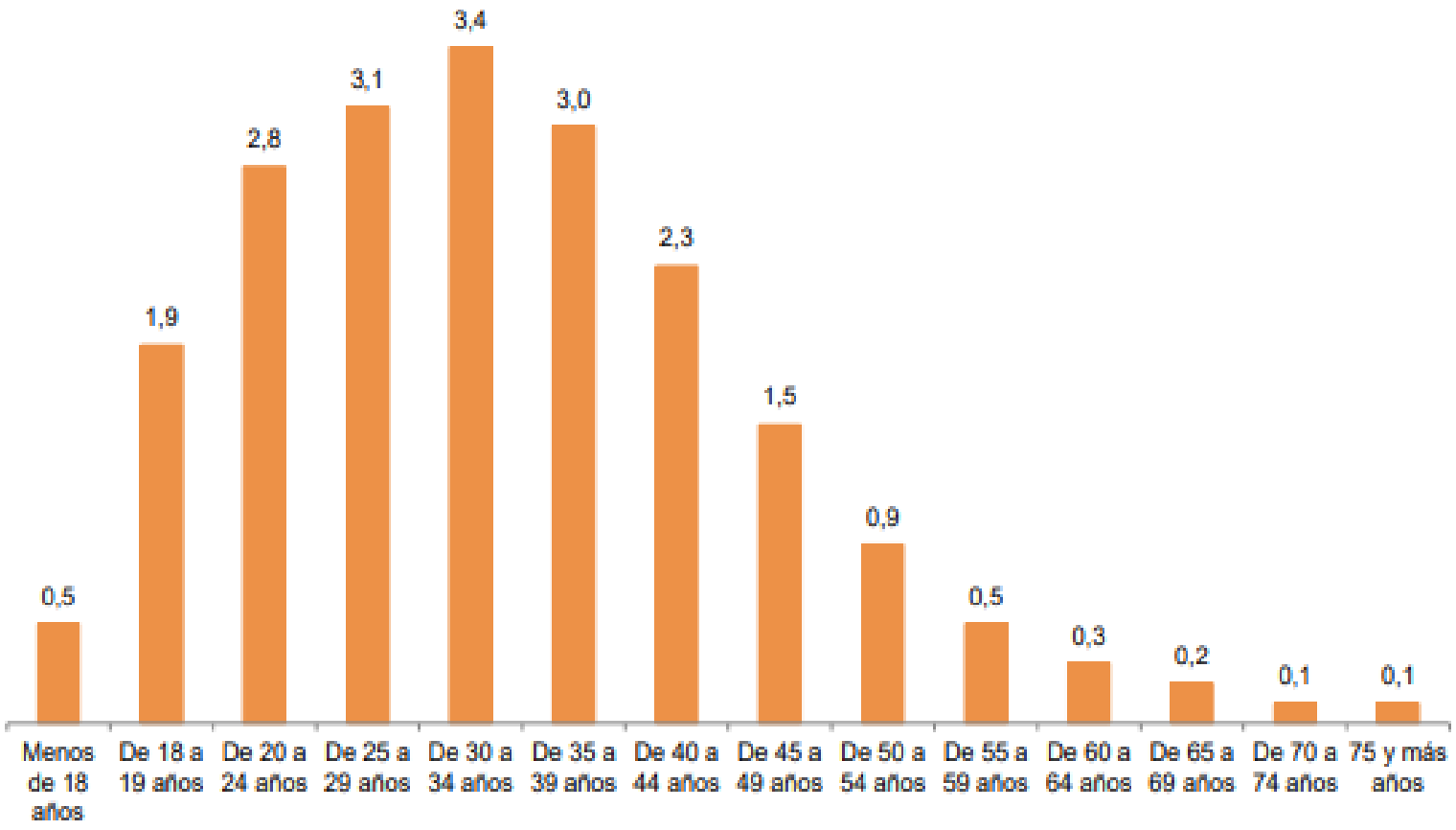

VIOLENCIA FÍSICA Y SEXUAL DE CUALQUIER PERSONA

Pareja actual, parejas pasadas, otras personas con las que no se ha mantenido relación de pareja

	Física (a lo largo de la vida)	Sexual (a lo largo de la vida)	Física (últimos 12 meses)	Sexual (últimos 12 meses)
Porcentaje de mujeres de 16 o más años residentes en España que han sufrido la violencia	21,5%	13,7%	1,7%	1,8%
Número estimado de mujeres de 16 o más años residentes en España que han sufrido la violencia	4.387.480	2.802.914	351.770	359.095

Porcentajes sobre el total de mujeres residentes en España de 16 y más años.
Total mujeres de 16 o más años a 1 de enero de 2019 según datos del Padrón del INE (20.404.897)'.

Macroencuesta 2019 de Violencia contra la Mujer 2019

lavozdigital.es

SOCIEDAD

Más violencia machista entre los jóvenes

22.11.12 - 00:24 - DAVID VALERA | MADRID.

- El Observatorio contra la Violencia Doméstica hace un balance de los siete años desde la aprobación de la Ley Integral
- Los casos de malos tratos entre menores de 14 a 17 años aumentan un 23,7% desde 2007

La niña asesinada en Ripollet iba al mismo instituto que los detenidos.

*Maore iba a clase **de segundo de ESO** con Sergio y compartía instituto con Luis, los dos acusados. Se conocían e incluso, según los amigos de los detenidos, a Sergio le gustaba mucho Maore, "pero ella pasaba de él". En cualquier caso, los tres caminaron hasta un descampado cercano, en la calle de Industria, a pocos metros de la comisaría de los Mossos en Ripollet.*

La niña recibió un profundo corte en el cuello que le seccionó la yugular y después fue brutalmente golpeada con un palo de madera. La adolescente, cuyo cuerpo encontró un vecino de la zona todavía con vida, tenía los pantalones bajados, pero ninguna fuente oficial confirmó que sufriera una agresión sexual. Sin embargo, el entorno familiar de la joven lo da por hecho.

Joven asesinada en Pamplona, a manos de un ligue a quien conoció en un pub una hora antes

Joven asesinada en Lloret, a manos de un ligue a quien conoció en una discoteca dos horas antes

La Violencia de género se reconoce cada vez a mujeres de todas las edades

Ley Orgánica 1/2004, de 28 de diciembre, de Medidas de Protección Integral contra la Violencia de Género

Artículo 1. Objeto de la Ley.
1. La presente Ley tiene por objeto actuar contra la violencia que, como manifestación de la discriminación, la situación de desigualdad y las relaciones de poder de los hombres sobre las mujeres, se ejerce sobre éstas por parte de quienes sean o hayan sido **sus cónyuges o de quienes estén o hayan estado ligados a ellas por relaciones similares de afectividad**, aun sin convivencia.

Resolución de 2 de diciembre de 2021, de la Secretaría de Estado de Igualdad y contra la Violencia de Género, por la que se publica el Acuerdo de la Conferencia Sectorial de Igualdad, de 11 de noviembre de 2021, relativo a la acreditación de las situaciones de violencia de género.

2**. La violencia por razón de género que se ejerce sobre las mujeres por el mero hecho de serlo** constituye una vulneración de sus derechos humanos y una discriminación contra las mujeres que obliga a los poderes públicos a adoptar las iniciativas y medidas necesarias encaminadas a su eliminación, así como a la atención y protección de sus víctimas.

Violencia de Género en las Universidades Españolas (2006-2008).

I.P. Rosa Valls Carol. Catedrática de la Universidad de Barcelona.

No existían hasta este momento investigaciones sobre la violencia de género en el ámbito universitario español, a diferencia de países como Estados Unidos o Canadá. Los datos muestran cifras que entre el 13% y el 30% de víctimas de algún tipo de agresión o situación sexual no deseada en el período universitario.

Se realizó una encuesta a una muestra de 1.083 personas. Algunos datos:

13% de las personas encuestadas responde afirmativamente: ¿Conoces alguna situación de violencia de género que haya sucedido en la universidad o entre personas del ámbito universitario (estudiantado, profesorado, Personal de Administración y Servicios, personal de servicios subcontratados – p.e. servicio de limpieza)?".

52% de las personas entrevistadas afirma no conocer ninguna situación de violencia de género al ser preguntadas directamente. Sin embargo, responde que **SÍ por lo menos a una de las situaciones concretas** según lo que la comunidad científica internacional identifica como violencia de género.

(recibir besos o caricias sin consentimiento; sentir incomodidad o miedos por comentarios, miradas, correos electrónicos, notas, llamadas telefónicas o por haber sido perseguido/a o vigilado/a; rumores sobre vida sexual; comentarios sexistas sobre la capacidad intelectual de las mujeres o su papel en la sociedad o comentarios con connotaciones sexuales que las degradan o las humillan).

Macroencuesta 2019 de Violencia contra la Mujer 2019

Como principales novedades con respecto a la edición de 2015 cabe destacar:

1) introducción de un módulo de preguntas para medir el acoso sexual y otro módulo para medir el acoso reiterado o stalking,

2**) ampliación del módulo de violencia sexual fuera de la pareja para preguntar por todas las formas posibles de violencia sexual**, **conocer las denuncias, la petición de ayuda formal e informal, la satisfacción con la ayuda recibida, etc**. (**preguntas que hasta ahora solo se hacían para la violencia en la pareja**), y saber detalles sobre los episodios de violencia sexual como las agresiones en grupo o el lugar de la agresión,

3) ampliación de los ítems para medir la violencia sexual, psicológica y económica en la pareja,

4) nuevas preguntas para saber si la discapacidad, de aquellas mujeres que la tienen, es consecuencia de los episodios de violencia,

5) nuevas preguntas sobre lesiones, ingreso hospitalario, bajas laborales y diversas consecuencias físicas o psicológicas de la violencia. Con este trabajo se pretende proporcionar una visión detallada y actual de la extensión y las formas de la violencia contra la mujer, así como de diversos aspectos relacionados con la misma.

Búsqueda de ayuda formal e informal como consecuencia de la violencia sexual

El 84,1% de las víctimas de violencia sexual y el **67,2%** de las mujeres que han sufrido una violación **no han buscado ayuda formal tras lo sucedido.**

El **8%** de las mujeres que han sufrido **violencia sexual** fuera de la pareja **ha denunciado** en la Policía, la Guardia Civil o el Juzgado y **el 26,6%** afirma que **no se lo contó a nadie.**

Macroencuesta 2019 de Violencia contra la Mujer 2019

Los motivos para no denunciar la violencia sexual revelan VERGÜENZA, INDEFENSIÓN Y MIEDO

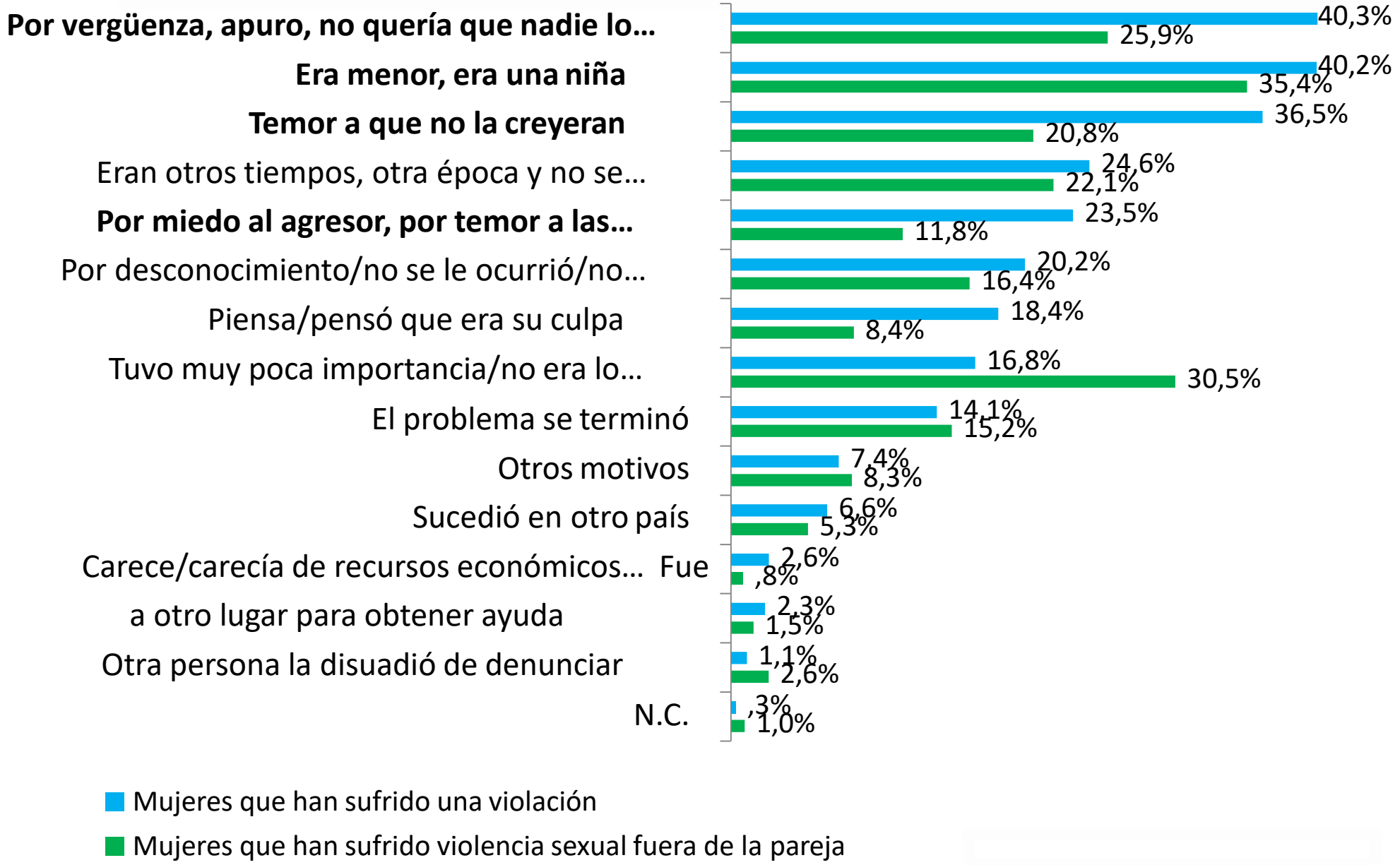

CONTRATO SOCIAL INTERGENERALCIONAL EN EL ÁMBITO DE LA VIOLENCIA DE GÉNERO

Se necesita un **Contrato Social Intergeneracional** en el ámbito de la Violencia de Género

La violencia de género no entiende de edad, ni de clase social, nivel de estudios, ámbito profesional, contextos, culturas,…

Dado su importancia para las generaciones actuales y las futuras es necesario un pacto basado en la solidaridad y en el diálogo intergeneracional

En ese contrato intergeneracional es muy importante IVG para superar la VdG

GÉNEROS
MULTIDISCIPLINARY JOURNAL OF GENDER STUDIES

Hipatia Press
www.hipatiapress.com

GÉNEROS –Multidisciplinary Journal of Gender Studies Vol. 10 No.2
June 2021 pp. 176-200

The Concept and the Name of Isolating Gender Violence

Ana Vidu
Deusto University
Garazi López de Aguileta
University of Wisconsin-Madison
Lidia Puigvert
Ramon Flecha
University of Barcelona

Isolating Gender Violence (IGV) - cualquier tipo de violencia contra quienes defienden a las víctimas de la violencia de género. El objetivo de esta violencia es **aislar a las víctimas de la violencia de género y desalentar la denuncia o la recepción de apoyo,** para mantener la impunidad de la violencia de género. El concepto de IVG está ligado a lo que la ciencia y las legislaciones establecen como VdG.

CREA
COMMUNITY OF RESEARCH ON EXCELLENCE FOR ALL

Second Order of Sexual Harassment -SOSH-

Vidu, A., Valls, R., Puigvert, L., Melgar, P., & Joanpere, M. **(2017).** Second Order of Sexual Harassment - SOSH. *Multidisciplinary Journal of Educational Research, 7*(1), 1-26.

"Violencia física y/o psicológica contra personas que apoyan a víctimas de acoso sexual. (…) Incluye **represalias, lesiones, calumnias y difusión de rumores, acoso, hostigamiento, estigmatización, aislamiento, discriminación en la vida profesional o social de una persona, o estereotiparla a ella, a sus familias, sus amigos o sus compañeros.**

Personas, grupos e instituciones que apoyan a las supervivientes **se convierten en víctimas de violencia** cuando las acompañan en el proceso de denuncia o cuando las defienden frente a la re-victimización".

1. La necesidad de tener un concepto para todos los tipos de violencia de género y no sólo el acoso sexual

2. La limitación del término "de segundo orden" no refleja lo que está ocurriendo; se trata de una violencia tanto hacia quienes ayudan a las víctimas como a las víctimas directas para aislarlas y garantizar la impunidad.

Violencia de Género Aisladora -IGV-

Redes de Solidaridad con Impacto en los Procesos de Recuperación de Mujeres Víctimas de Violencia de Género.

Proyecto de investigación I+D+i. (2019 - 2021). I.P. Dra. Patricia Melgar. Universitat de Girona

- ✓ A lo largo de su vida, al **68%** de las personas **les han explicado y/o han presenciado** algún caso de violencia de género
- ✓ El **64%** afirma que va a ayudar en **todos los casos**
- ✓ El **36% no va a ayudar** en ningún caso o en algunos casos sí y en otros no.

RIMCIS International and Multidisciplinary Journal of Social Sciences

Hipatia Press www.hipatiapress.com

Instructions for authors, subscriptions and further details:

http://rimcis.hipatiapress.com

Fear to Retaliation: The Most Frequent Reason for Not Helping Victims of Gender Violence

Patricia Melgar[1], Gemma Geis Carreras[1], Ramon Flecha[2], Marta Soler[2]

1) University of Girona, Spain
2) University of Barcelona, Spain

Date of publication: Online First
Edition period: March 2021 – July 2021

To cite this article: Melgar, P., Geis Carreras, G., Flecha, R., & Soler, M. (2021). Fear to Retaliation: The Most Frequent Reason for Not Helping Victims of Gender Violence. *International and Multidisciplinary Journal of Social Sciences, Online First, 1-20.* doi: 10.17583/rimcis.2021.8305
To link this article: http://doi.org/10.17583/rimcis.2021.8305

✓ El 64% afirma que va a ayudar en todos los casos

Pero según algunas investigaciones:

- **El 40%** de las mujeres informó que **ninguno les va ayudar** (Fanslow & Robinson, 2010).

- El **46%** de las personas encuestadas que habían sufrido alguna vez violencia de genero creen que las personas de su entorno si supieran de una situación de violencia de género **o no intervendrían o querrían intervenir, pero no lo harían.** (Melgar, Geis, Flecha & Soler, 2021)

✓ El 36% no va a ayudar en ningún caso o en algunos casos sí y en otros no

Acoso sexual y violencia en la universidad.

La revista Palgrave Communications, del grupo Nature, publica el comentario realizado por las investigadoras Vanita Sundaram (Universidad de York) y Carolyn Jackson (Universidad de Lancaster) titulado "'Monstrous men' and 'sex scandals': the myth of exceptional deviance in sexual harassment and violence in education. ENERO 22, **2019**

las autoras denuncian que **el acoso sexual sigue siendo un problema que permanece normalizado** en ciertos contextos universitarios.
Exploran cómo la **cultura del silencio** sigue imperando entre las víctimas (por miedo a las represalias que puedan sufrir)…

si bien las **malas conductas** del personal de las universidades hacia los estudiantes han provocado **una mayor indignación pública**, ***las relaciones de poder predominantes*** en éstas instituciones continúan manteniendo el silencio y el rechazo ante este tipo de quejas cuando se realizan.

Concluyen que es necesario que las universidades dejen de **considerar el problema del acoso sexual como un problema individual que afecta a algunas personas, sino colectivo**

- En el ámbito universitario español, las estimaciones de los cinco últimos años apunta a que hay un **60%** del total del profesorado de las universidades españolas **hubiera querido ayudar pero no lo han hecho por miedo a la violencia de género aisladora**.

- Profesorado que han prestado la ayuda que necesitaban las víctimas ha sido hasta ahora un **0,4%** (de un total de 120.000, han ayudado aprox 480).

- De ese **0,4%**, el **80%** ha sufrido violencia de género aisladora (aprox 384).

- Lo positivo es que ese número de profesorado que presta ayuda ha comenzado a crecer de forma acelerada.

La gran pregunta

¿Por qué hay dudas sobre si intervenir o no?

¿Por qué quienes tienen la posición de apoyar a las víctimas no siempre lo hacen?

European Council
Council of the European Union

"Defender a quien defiende"

Lang

Searc

The European Council | The Council of the EU | Policies | Meeting calendar | Documents & Publications | Press | Contact

Home > Press > Press releases

Council of the EU | Press release | 7 October 2019 | 10:22

Better protection of whistle-blowers: new EU-wide rules to kick in in 2021

The EU is to guarantee a high level protection to whistle-blowers across a wide range of sectors including public procurement, financial services, money laundering, product and transport safety, nuclear safety, public health, consumer and data protection.

Today the Council formally adopted new rules on whistle-blowers protection. The new rules will require the creation of safe channels for reporting both within an organisation - private or public - and to public authorities. It will also provide a high level of protection to whistle-blowers against retaliation, and require national authorities to adequately inform citizens and train public officials on how to deal with whistle-blowing.

Europa en breve

12 marzo, 2019 CONTACTO SUSCRIPCIÓN

Acuerdo provisional para mejorar la protección a los informantes de infracciones en toda la UE

El Parlamento Europeo y los Estados miembros han alcanzado un acuerdo provisional relativo a la adopción de nuevas normas que garantizarán un elevado nivel de protección de los informantes que comuniquen infracciones de la legislación de la UE. Estas nuevas normas, que establecen estándares de protección para los informantes ("whsitleblowers") [...]

Abogacía Española
DELEGACIÓN BRUSELAS
25

¿Por qué dicen que no actúan?

47%	no tenían suficiente conocimiento sobre el tema
40%	**miedo a las posibles represalias, consecuencias, ataques… que pudiese recibir yo” y/o “en caso de recibir yo también algún tipo de ataque, represalia… nadie me ayudaría a mí”.**
22%	La víctima no era una persona cercana
18%	No pensaron que fueran grave
13%	No creyeron que fuera verdad
11%	Familiaridad con el agresor
6%	No saben por qué no actuaron

RIMCIS International and Multidisciplinary Journal of Social Sciences
Hipatia Press www.hipatiapress.com

Instructions for authors, subscriptions and further details:

http://rimcis.hipatiapress.com

Fear to Retaliation: The Most Frequent Reason for Not Helping Victims of Gender Violence

Patricia Melgar[1], Gemma Geis Carreras[1], Ramon Flecha[2], Marta Soler[2]

1) University of Girona, Spain
2) University of Barcelona, Spain

Date of publication: Online First
Edition period: March 2021 – July 2021

To cite this article: Melgar, P., Geis Carreras, G., Flecha, R., & Soler, M. (2021). Fear to Retaliation: The Most Frequent Reason for Not Helping Victims of Gender Violence. *International and Multidisciplinary Journal of Social Sciences*, *Online First, 1-20*. doi: 10.17583/rimcis.2021.8305
To link this article: http://doi.org/10.17583/rimcis.2021.8305

SOL NET

¿Por qué creen que no actúan las personas de su entorno?

64%	**Miedo a las consecuencias que podría tener para ellas**
31%	Suelen pensar que las mujeres se inventan estas situaciones y/o son culpables de vivirlas
19%	No consideran que este tipo de situaciones sean graves
9%	Suelen apoyar a quien ejerce la violencia
10’5%	No lo sé

RIMCIS International and Multidisciplinary Journal of Social Sciences
Hipatia Press www.hipatiapress.com

Instructions for authors, subscriptions and further details:

http://rimcis.hipatiapress.com

Fear to Retaliation: The Most Frequent Reason for Not Helping Victims of Gender Violence

Patricia Melgar[1], Gemma Geis Carreras[1], Ramon Flecha[2], Marta Soler[2]

1) University of Girona, Spain
2) University of Barcelona, Spain

Date of publication: Online First
Edition period: March 2021 – July 2021

To cite this article: Melgar, P., Geis Carreras, G., Flecha, R., & Soler, M. (2021). Fear to Retaliation: The Most Frequent Reason for Not Helping Victims of Gender Violence. *International and Multidisciplinary Journal of Social Sciences*, *Online First, 1-20*. doi: 10.17583/rimcis.2021.8305
To link this article: http://doi.org/10.17583/rimcis.2021.8305

SOL NET

Cuando no hay mecanismos que protejan a las personas que defienden a las víctimas,

estas pueden sufrir Violencia de Género Aisladora independientemente de su edad, cultura, nivel de estudios,…

ataques y represalias quedando aisladas y sin apoyos, también las víctimas directas

Violencia de Género Aisladora
-IGV-

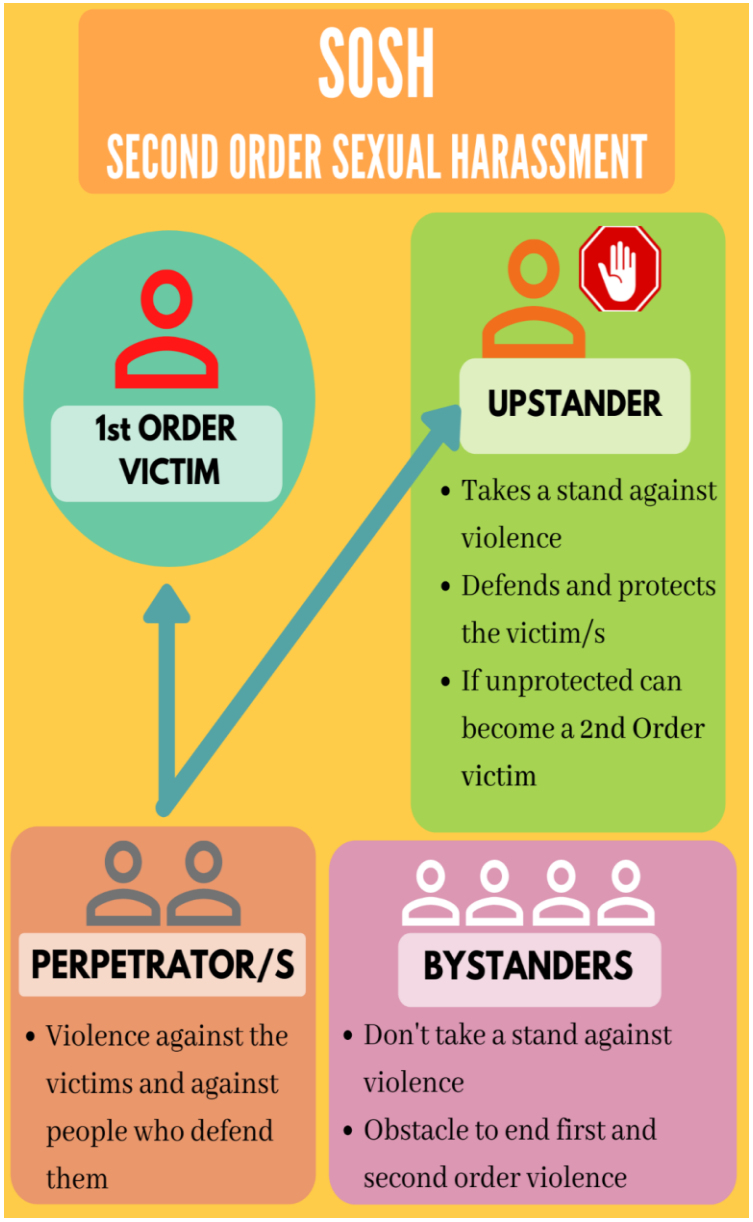

CONTRATO INTERGENACIONAL para que cada vez más personas se atrevan:

- a defender a las víctimas de VdG
- a apoyar a las víctimas de IGV
- a enfrentarse en sus propios contextos, para crear un entorno de tolerancia 0 desde 0 años frente a cualquier tipo de acoso y violencia

CREA
COMMUNITY OF RESEARCH ON EXCELLENCE FOR ALL

Principales puntos para construir un pacto intergeneracional para prevenir la violencia de género aisladora y la Violencia de Género para las presentes y futuras generaciones:

- Promover redes de solidaridad intergeneracionales de violencia 0 desde 0 años donde también se responda a la violencia de género aisladora.
- Trabajar estrategias intergeneracionales de Seguridad para quien da soporte
- Asegurar la aplicación de las políticas que rigen las Instituciones: Instituciones realmente comprometidas con todas las personas de cualquier edad y con las próximas generaciones
- Incorporar la violencia aisladora a las legislaciones, protocolos y establecer como intervenir al respecto

LAS PRÓXIMAS GENERACIONES NOS PREGUNTARÁN…Y TÚ, QUÉ HICISTE

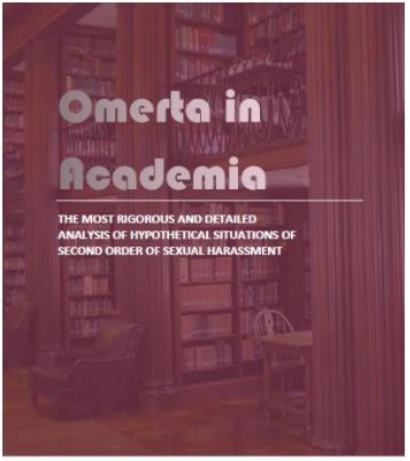

SOSH DF DIARIO FEMINISTA

Many readers will believe this book narrates a case in their environment. It is normal, because the facts described here occur in many cases of sexual harassment

DF
DIARIO FEMINISTA

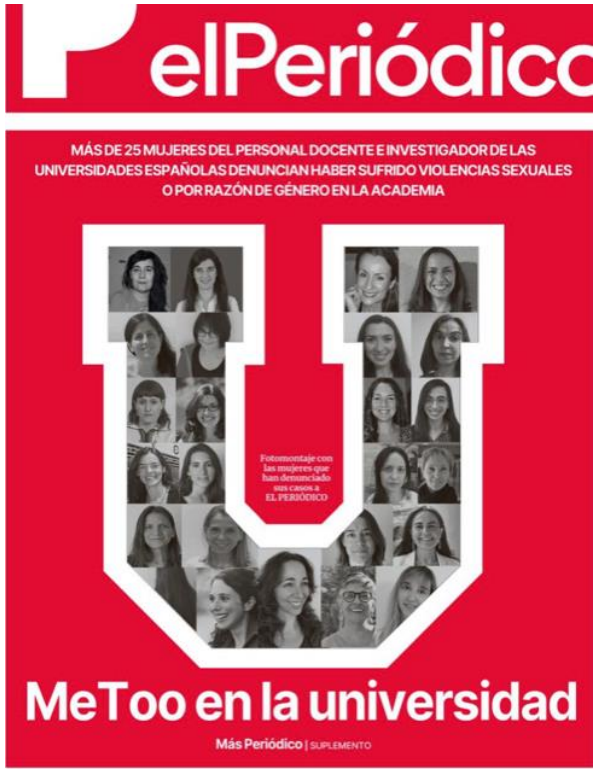

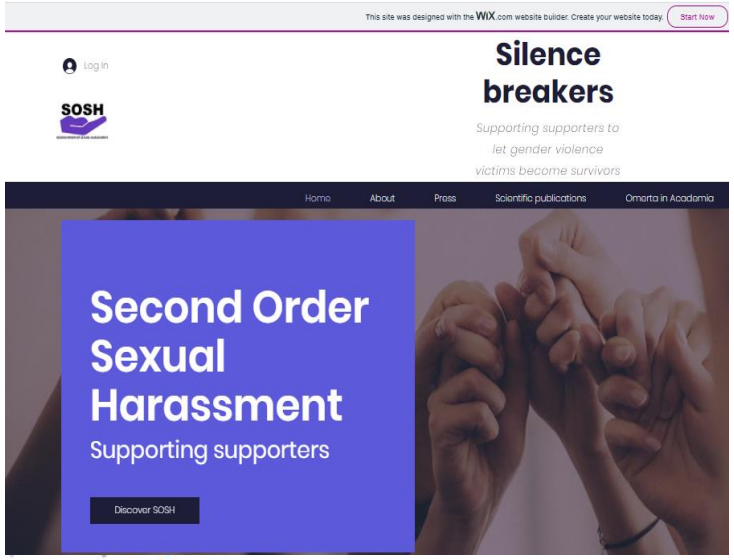

CEIP Santa Teresa De Jesús
Dialoga Informa Protege
EL CLUB de los VALIENTES

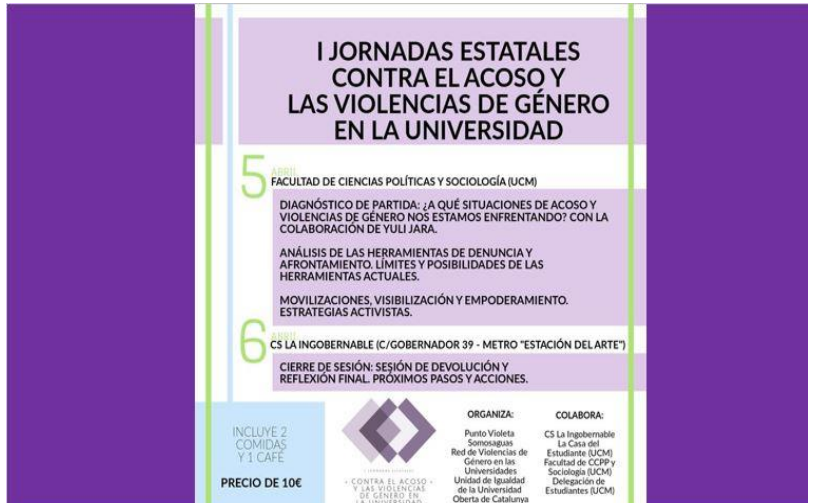

fundación Manuel Giménez Abad de Estudios Parlamentarios y del Estado Autonómico

La convivencia social y la necesidad de “diálogo”

Necesidad de un contrato social intergeneracional para superar la Violencia de Género

Violencia de Género Aisladora

Isolating Gender Violence – IGV-

Carmen Elboj. Catedrática de Sociología. Universidad de Zaragoza

Zaragoza, 2 de febrero de 2022